

Domov u lesa Tavíkovice, příspěvková organizace

671 40 Tavíkovice 153, IČ 45671818, tel./fax: 515300512/515300527

e-mail: domov@domovtavikovice.cz



VÝROČNÍ ZPRÁVA PŘÍSPĚVKOVÉ ORGANIZACE DOMOV U LESA ZA ROK 2011



„Domov u lesa je domovem pro osoby se zdravotním postižením. Snažíme se lidem s mentálním postižením co nejvíce nahradit rodinné zázemí a jejich omezené možnosti života ve společnosti způsobené jejich postižením. Pochopitelně jako každá práce s lidmi, má tato svá úskalí a problémy, se kterými se snažíme se ctí vypořádat a splnit všechna očekávání, ke kterým jsme se zavázali.“

V roce 2011 plnila naše organizace úkoly vyplývající ze zákona o sociálních službách a smluv s našimi klienty. Z následujícího rozboru vyplývá, že závazné ukazatele jsou v limitu. Bohužel i nás zasahuje již několik let situace ve financování sociálních služeb, její poddimenzování. Stále se zvyšují nároky na pracovní úroveň zaměstnanců. Patří tedy všem dík za úspěšné zvládnutí období roku 2011, hlavně zaměstnancům našeho zařízení, kteří denně poskytují sociální službu klientům.“

Ing. Tomáš Havlásek, ředitel Domova u lesa Tavíkovice

ZÁKLADNÍ INFORMACE

Název organizace: Domov u lesa Tavíkovice, příspěvková organizace
Sídlo organizace: Tavíkovice 153, 671 40
IČ organizace: 45671818
Číslo účtu: 18432-741/0100
Telefon: 515 339 991
Fax: 515 339 991
E-mail: domov@domovtavikovice.cz
www: www.domovtavikovice.cz
Statutární zástupce: Ing. Tomáš Havlásek - ředitel

Zřizovatel: Jihomoravský kraj
Sídlo zřizovatele: Žerotínovo náměstí 3/5, 601 82
IČ zřizovatele: 70888337

Management organizace (včetně e-mailových kontaktů)

ředitel	Ing. Tomáš Havlásek	havlasek@domovtavikovice.cz
zástupce ředitele a ekonom	Dana Černá	cerna@domovtavikovice.cz
vedoucí sociální úseku	Bc. Jana Mazurová	mazurova@domovtavikovice.cz
ved. odd. sociální péče	Ing. Svatava Cidlíková	cidlikova@domovtavikovice.cz
vedoucí aktivizační činnosti	Miluše Halámková	halamkova@domovtavikovice.cz
ved. odd. zdravotní péče	Alena Jedličková	jedlickova@domovtavikovice.cz
vedoucí provozu	Jaroslav Kudrna	kudrna@domovtavikovice.cz
vedoucí stravování	Marie Pospíšilová	pospisilova@domovtavikovice.cz

POPIS NAŠEHO ZAŘÍZENÍ

Domov se nachází v obci Tavíkovice (okres Znojmo). Tavíkovice leží na hranici Jihomoravského kraje a kraje Vysočina nad údolím říčky Rokytne. Obec je vzdálená 25km od Znojma, 20km od Moravského Krumlova a 35km od Třebíče.

Areál Domova tvoří **nová budova** (č.p.153), **zámek** (č.p.2) s parkem, skleníkem a hospodářskými budovami. Součástí zámeckého parku je rybník Panský. Celková rozloha areálu je cca 6 ha.

Nová budova je bezbariérová, skládá se z přízemí a tří pater.

V přízemí se nachází kuchyň, jídelna pro zaměstnance, prádelna, rehabilitace s krytým bazénem.

V prvním patře jsou umístěny pokoje klientů, společné hygienické zařízení, jídelny a společenské místnosti, dále místnost pro návštěvy. V tomto patře se rovněž nachází ambulance zdravotní oddělení, kde ordinuje psychiatr a praktický lékař.

Ve druhém patře jsou také pokoje klientů s vlastním sociálním zařízením, společná jídelna, kuchyňky a společenské místnosti.

Ve třetím patře sídlí ředitel, dále ekonomické, provozní a sociální oddělení. (viz kapitola ubytování)

V budově zámku bylo upraveno 6 bytů pro 13 klientů. Jsou zde situovány dílny aktivizačních činností. (viz kapitola ubytování)

U budovy zámku se nachází sportovní hřiště, skleník a hospodářská budova s ustájením koní.

Historie zařízení

Klienti našeho domova bydleli do roku 2001 v obci Tulešice v budově barokního zámku. Zámek náležel několika majitelům. Posledním soukromým vlastníkem byl brněnský stavitel Stanislav Neděla, jemuž byl objekt po druhé světové válce zabaven a převeden státu pro potřeby sociálních služeb. Zámek nejprve sloužil jako domov důchodců, později jako zabezpečovací ústav pro přestárlé a ke konci osmdesátých let dvacátého století byl zámek Ústavem sociální péče pro mentálně postižené. Po roce 1989 získala rodina Nedělů zámek do svého vlastnictví v rámci restituce majetku.

Z důvodu restituce byla v roce 1997 zahájena výstavba nového areálu Ústavu sociální péče v Tavíkovících, kam se klienti přestěhovali v březnu roku 2001. Vystavěna byla nová čtyřpodlažní budova domova nad obcí Tavíkovice a zároveň rekonstruován místní novorenesanční zámek, kde jsou nyní situovány dílny aktivizačních činností a samostatné byty klientů. K zámku přiléhá zámecký park o rozloze 4 ha s rybníkem Panský. V parku byla opravena budova skleníku a vystavěny hospodářské budovy se stáji pro chov koní.

Ke dni 1.1.2007 byl Ústav sociální péče Tavíkovice přejmenován na Domov u lesa Tavíkovice.

POSLÁNÍ DOMOVA U LESA

Domov u lesa je zařízením sociálních služeb. Poskytujeme tuto službu – DOMOV PRO OSOBY SE ZDRAVOTNÍM POSTIŽENÍM (dle ustanovení §48 zákona o sociálních službách). Poskytujeme celoroční pobyt osobám starším 18 let s mentálním postižením.

Tato komplexní péče spočívá především v zabezpečení ubytování a stravování, všestranné péče zahrnující základní sociální poradenství, pomoc při zvládnutí běžných úkonů péče o osobu uživatele a pomoc při zvládnutí osobní hygieny. Dále v případě potřeby poskytování ošetrovatelské a zajištění zdravotní péče včetně rehabilitace. Rozvíjení kulturní a zájmové činnosti a zprostředkování kontaktu s přirozeným prostředím, to vše při zachování přirozené vztahové sítě, respektování práv a lidské důstojnosti každého klienta. Při poskytování služby se snažíme co nejvíce respektovat rodinné vazby klientů.

Posláním Domova u lesa v Tavíkovcích je vytvořit pro osoby s mentálním postižením, které trvale nemohou žít ve svém přirozeném sociálním prostředí, důstojnou náhradu za domácí prostředí a podporovat je ve snaze co nejvíce se přiblížit běžnému způsobu života s ohledem na jejich zvláštnosti, zachování jejich individuality a rozvíjení jejich osobnosti.

Domov u lesa Tavíkovice poskytuje bydlení 102 klientům, z toho 89 klientů bydlí v nové budově a 13 klientů žije samostatně v budově zámku. Klientům poskytuje sociální služby celkem 63 zaměstnanců.

CÍLOVÁ SKUPINA

Cílovou skupinu tvoří muži a ženy s mentálním postižením ve věku nad 18 let (mobilní i imobilní, s případnými přidruženými smyslovými postiženími v mírném pásmu), kteří se v důsledku svého zdravotního postižení ocitli v nepříznivé sociální situaci. Tuto situaci nejsou schopni překonat ve vlastním prostředí ani za pomoci jiných typů sociálních služeb nebo rodiny. Potřebují s ohledem na své postižení pravidelnou pomoc při zajištění svých potřeb s cílem zachovat a rozvíjet svou soběstačnost, společenské návyky a dovednosti. Mentální postižení klientů domova může být kombinováno s jiným nedominujícím smyslovým nebo tělesným postižením.

Službu nelze poskytovat klientům

- narušujícím společné soužití, alkoholikům a osobám drogově závislým
- s poruchami chování a agresivními sklony nebo trpícími těžkým psychiatrickým onemocněním (schizofrenie, poruchy osobnosti, sexuální deviace, apod.)
- se specifickými smyslovými vadami v plném rozsahu (hluchota, slepota, apod.)
- s akutním infekčním onemocněním
- ženám pečujícím o nezletilé dítě

KAPACITA ZAŘÍZENÍ

Schválená kapacita Domova u lesa byla 102 klientů.

Počet obyvatel Domova k 31.12.2011 byl 102, z toho 80 mužů a 22 žen.

Celková roční obložnost vzhledem ke schválené kapacitě byla 99,77 % a průměrný počet klientů je 102.

Průměrný věk klientů k 31.12.2011 byl 51,3 let.

V roce 2011 bylo přijato 6 klientů, 3 klienti ukončili pobyt (z toho 2 návratem k rodině a 1 klient zemřel).

Počet klientů dle stupně příspěvku na péči k 31.12.2011:

Bez PnP		1 klient
PnP I.stupeň	- lehká závislost	26 klientů
PnP II.stupeň	- středně těžká závislost	41 klientů
PnP III.stupeň	- těžká závislost	25 klientů
PnP IV.stupeň	- úplná závislost	9 klientů

UBYTOVÁNÍ

Nová budova I. patro

Celkový počet 38 klientů, ke konci sledovaného období bylo obsazeno 38 lůžek.

Zde převládá zdravotní a ošetrovatelská péče.

Klienti bydlí ve 2-3 lůžkových pokojích ve 2 křídlech a mají k dispozici 2 jídelny, 2 společenské místnosti, denní místnost pro aktivizační činnosti, 4 koupelny se sprchami a umyvadly, 4 x kompletní WC (mísy, pisoáry, umývadla) a 3x WC pro imobilní klienty.

Nová budova II. patro

Celkový počet 51 klientů, ke konci sledovaného období bylo obsazeno 51 lůžek.

Zde převládá aktivizační péče.

Klienti bydlí ve třech barevně rozlišených křídlech v 1-2 lůžkových pokojích se sociálním zařízením (WC a sprcha), společně mají k dispozici 3 kuchyňky, 3 společenské místnosti, jídelnu, halu a kuřárnu.

Byty v budově zámku (cca 300 m od nové budovy)

5 bytů se dvěma obyvateli, 1 byt se třemi obyvateli. Během celého roku 2011 je obsazeno všech 13 míst.

Je určeno pro klienty, kteří potřebují menší míru podpory. Byty jsou vybaveny kuchyňským koutem, ložnicí, společnou místností (obývací pokoj) a sociálním zařízením se sprchovým koutem nebo vanou. K dispozici je společná kuchyňka, kde za dohledu PSS mohou klienti samostatně připravovat jednodušší pokrmy (snídaně, večeře).

Úhrada za ubytování je stanovena pro klienty takto:

1lůžkový pokoj	150 Kč/den, tj. 4 500 Kč/měsíc
2lůžkový pokoj	140 Kč/den, tj. 4 200 Kč/měsíc
vícelůžkový pokoj	130 Kč/den, tj. 3 900 Kč/měsíc



STRAVOVÁNÍ

Stravování je zabezpečováno v souladu s platnými normami ve vlastní kuchyni domova. Stravovací jednotka potravin je ve výši 62 Kč/den a režie je stanovena na základě rozboru nákladů ve výši 68 Kč/den. **Celková denní hodnota stravy** (normální, diabetické i šetřící) **je stanovena na 130 Kč/den, tj. 3.900 Kč/měsíc.**

Strava se podává čtyřikrát denně (snídaně, oběd, svačina a večeře). V průběhu dne jsou k dispozici nápoje: čaj a šťáva. Klienti se stravují v jídelnách domova. Od pondělí do pátku lze zvolit oběd ve dvou variantách. Při výdeji jídel pomáhají klientům pracovníci v sociálních službách, kteří se klienty snaží vést k maximální samostatnosti při stolování. Jídelní lístek sestavuje na 2 týdny dopředu vedoucí stravování ve spolupráci s vedoucí kuchařkou a vedoucí oddělení zdravotní péče, která dohlíží na racionální výživu a diety. Klienti se svými klíčovými pracovníky plánují výběr jídel týden dopředu. Jídelní lístek schvaluje a připomínkuje stravovací komise, odsouhlasí praktický lékař pověřený péčí o klienty.

V bytech v budově zámku je využívána alternativní možnost samostatného vaření klientů pod dohledem pracovníků v sociálních službách. Klienti si připravují po celý týden snídaně, v úterý a čtvrtek večeře.

DALŠÍ SLUŽBY PRO KLIENTY

Praní prádla je zabezpečováno ve vlastní prádelně. Klienti mají možnost vyprat si sami vlastní prádlo v automatických pračkách (podpora a dohled pracovníků v sociálních službách).

Holičské a pedikérské služby provádí zaměstnanci Domova. Kadeřnické služby jsou k dispozici v obci a blízkém okolí, někteří klienti je dle svých finančních možností využívají.

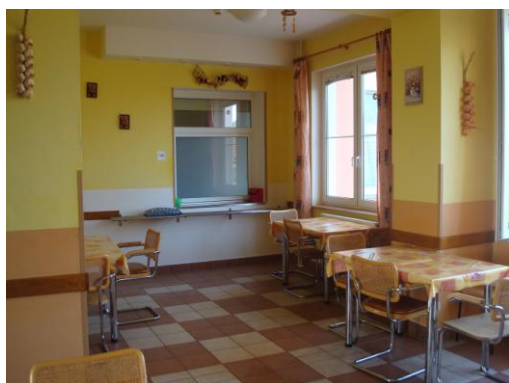

AKTIVIZAČNÍ ČINNOSTI

Oddělení I.NP

Klienti mají možnost rozvíjet své schopnosti a dovednosti v aktivizačních činnostech pod vedením pracovníků v sociálních službách (dle individuálních plánů). Aktivizační činnost je zaměřena na arteterapii, estetickou činnost, nácvik sebeobsluhy, kognitivní činnosti, AAK, muzikoterapii, ergoterapii, pohybové aktivity. Klienti mají možnost využít také rehabilitaci a hiporehabilitaci.

Oddělení II.NP

Aktivizační činnost zde směřuje k naplnění individuálních plánů, které klienti realizují se svými klíčovými pracovníky. V dopoledních hodinách je klientům nabízena pracovní činnost, která je organizována v aktivizačních dílnách. V těchto skupinách klienti pod vedením pracovníků v sociálních službách získávají, upevňují a rozvíjejí svoje pracovní dovednosti.

Byty - zámek

Cílem samostatného bydlení v bytech na zámku je podpora samostatnosti, rozvoj zodpovědnosti a řešení každodenních běžných problémů. Současně jsou podporovány získané dovednosti při péči o domácnost. Klienti se aktivně podílejí na tvorbě jídelníčku a následné přípravy stravy.

V Domově jsou nabízeny tyto aktivizační pracovní činnosti:

- **stolařská dílna**
- **šicí dílna**
- **zahradnictví**
- **pedig**
- **chov koní**
- **drobnochov**
- **keramická dílna**

Všechny výrobky jednotlivých aktivizačních pracovních činností byly prezentovány na regionálních výstavách a akcích domova.

V odpoledních hodinách mají klienti možnost si sami zvolit, jak budou trávit svůj volný čas. Mohou využít tyto **zájmové aktivity**:

- **turistický klub**
- **rybářský klub**
- **klub vyšívání**
- **vaření a pečení**
- **vozatajství**
- **sportovní klub.**
- **klub keramiky**
- **klub pedigu**

Canisterapie

Canisterapie je v našem zařízení zajištěna certifikovaným canisterapeutem zhruba 2x měsíčně. Canisterapie přispívá k rozvoji jemné a hrubé motoriky, podněcuje verbální i neverbální komunikaci, zlepšuje interakci klienta s ostatními klienty. V rámci canisterapie provozujeme i zooterapii (jehňata, kočka, králík).

Hiporehabilitace (viz kapitola zdravotní péče a rehabilitace)

K hiporehabilitaci se používá speciálně cvičený kůň. Cílem hiporehabilitace je podpora sebevědomí a sebedůvěry, snižování agresivity, seberealizace a aktivizace klientů, zlepšení zdravotního stavu, zlepšení rovnováhy, koordinace pohybů a jiné.

Celkově je zapojeno do hiporehabilitačního cvičení 40 klientů. 6 klientů reprezentuje naše zařízení na různých jezdeckých akcích v paravoltiži a vozatajství.

Podpora duchovního života

Věřící klienty pravidelně navštěvuje římskokatolický kněz. Duchovní otec poskytuje služby jedenkrát do měsíce. Kněz nabízí přijetí svátosti, duchovní rozhovor či podporu. Klienti mají rovněž možnost účastnit se bohoslužeb ve zdejší kostele.

Alternativní a augmentativní komunikace

V našem zařízení aktivně pracujeme s metodou AAK. Tuto komunikaci zajišťuje specializovaná pracovnice. Klienti začlenění do programu na podporu AAK mají vytvořeny individuální metodiky. Využívá se počítačový program Makaton (manuální znaky – gesta), sociální čtení, prvky VOKS, piktogramy, individuálně vytvořené komunikační sešity a další podpůrné pomůcky. V roce 2011 byl zakoupen počítačový program Simwriter, který je určen pro pomoc lidem, kteří mají obtíže se psaným textem. Program je určen k psaní dopisů rodinným příslušníkům a blízkým za asistence pracovnice AAK. Tento program umožňuje hlasový výstup.

Doplnění vzdělání

Někteří klienti dochází do školní třídy, která pracuje s osnovami pomocné školy a zvláštní školy. Tyto třídy byly vytvořeny ve spolupráci ze ZŠ, MŠ a PŠ Znojmo a jsou zaměřeny na osvojování a opakování čtení, psaní, počítání, pracovní a výtvarné vyučování a tělesnou a hudební výchovu. Jedná se o kurz na doplnění základního vzdělání a kurz na doplnění základů vzdělání, oba kurzy pracují podle programů pomocné a zvláštní školy.

Za podpory a pomoci pracovníků v sociálních službách si klienti prohlubují dovednosti sebeobsluhy, hygienické a stravovací návyky. Naše zařízení klade důraz na zapojení klientů do kulturního a společenského života. Zajišťujeme rekreační a sportovní akce, které jsou určeny všem klientům zařízení. Tyto akce jsou prezentovány na internetových stránkách.

PŘEHLED AKCÍ ZA ROK 2011

LEDEN

- pobyt na horách chata Slovan – Hostýnské vrchy Chvalčov

ÚNOR

- turnaj ve stolních hrách

BŘEZEN

- šaráda masek (masopustní veselice s hudbou, tancem, zpěvem)
- do-re-mi (pěvecko – pohybová soutěž)
- soutěž „v páce“

DUBEN

- jarní taneční odpoledne v Klentnici
- diskotéka
- koncert nadace Nova – Chceme žít s vámi – Praha
- slavnost filipojakubské noci – pálení čarodějnic
- „Rouchovanská 25“ – pochod kraje Vítězslava Nezvala

KVĚTEN

- jezdecký den Oleksovice
- rekreace Chvalatice – penzion Nova
- Seni cup – fotbalová liga postižených
- palačinková párty

ČERVEN

- turisticko-sportovní tábor Biskupice u Hrotovic
- cyklistické závody (závody na kolech, tříkolkách a invalidních vozíčkách)
- setkání přátel jezdeckého sportu – memoriál Miroslava Doložilka

ČERVENEC

- jezdecký den Kubšice
- Sejdeme se po Markétě – soutěžní a kulturní odpoledne v Těchobuzi
- Den s handicapem – Hartvíkovice (zábavná show)

SRPEN

- bowling Vémyslice – hotel Ryšavý
- zahrádkářská výstava Žirovnice
- zábavný sportovní den v Klentnici
- koupání na přírodním koupališti v Tavíkovcích
- zábavné odpoledne v DPS Skalice

ZÁŘÍ

- pochod „Cesta do neznáma“
- pochod do Přeskač - návštěva podzemí
- chovatelský den v Třebíči
- turistický pochod do Rouchovan
- ZOO Hodonín
- 10. výročí otevření Domova u lesa Tavíkovice

ŘÍJEN

- zahrádkářská výstava Věžky

LISTOPAD

- muzikálové představení na ledě Popelka – zimní stadion Znojmo
- turnaj ve stolních hrách – Hrušovany Emin zámek
- Mikulášská zábava Klentnice

PROSINEC

- Mikulášský turnaj ve stolním tenise Břežany
- Mikulášská diskotéka – spojená s nadílkou
- Mikuláš ve vodě – plavecký turnaj
- Mikulášská diskotéka v Klentnici
- Mikulášská diskotéka v Hrušovanech
- Vánoční setkání klientů, zaměstnanců a přátel – místní kostel

Každý měsíc jezdí klienti se svými klíčovými pracovníky na výlety do přilehlých větších měst (Moravský Krumlov, Znojmo, Brno, Ivančice) na nákupy, navštěvují knihovnu, kina, hřbitovy, popřípadě místa, kde žili.



ZDRAVOTNÍ PÉČE A REHABILITACE

Zdravotní péči zabezpečují lékaři, kteří dojíždí do zařízení. Dvakrát týdně v pondělí od 12:00 do 14:00 hodin a ve čtvrtek od 12:00 do 14:00 hodin ordinuje praktický lékař. Jedenkrát za dva týdny dojíždí (a to ve středu dopoledne) odborný lékař psychiatr.

Odborné ambulance jsou navštěvovány na doporučení praktického lékaře popř. psychiatra ve Znojmě či Mor. Krumlově.

V roce 2011 jsme využili 12x zdravotnickou záchrannou službu v případech ohrožení života u 6 našich klientů.

Ošetrovatelská péče je zajišťována nepřetržitě středním zdravotnickým personálem.

Rehabilitace

Domov má vlastní rehabilitační oddělení obsahující vodoléčbu (bazén, 2 vířivé vany, vířivky na nohy a vanu s perličkovou masáží), elektroléčbu (ultrazvuk, diadynamic, magnetoterapie), masáže, tělocvičnu s posilovacími přístroji. Celé oddělení skýtá zázemí pro poskytování kvalitní rehabilitace klientům, kteří ji dle svých možností či požadavků využívají. Tato činnost je zabezpečena 1 zdravotní sestrou vykonávající zdravotně léčebnou rehabilitaci.

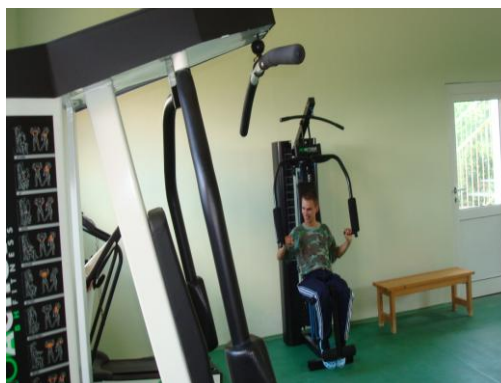

ORGANIZAČNÍ SCHEMA

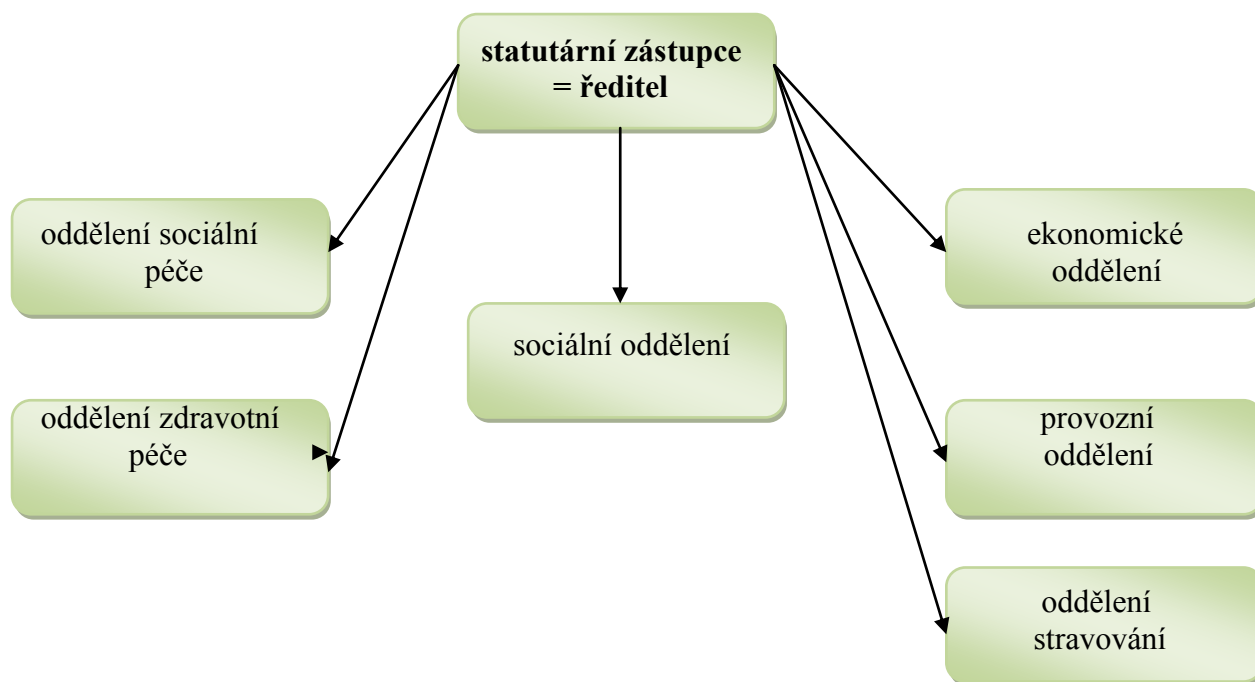

PERSONÁLNÍ ZAJIŠTĚNÍ

1) statutární zástupce - ředitel	1
2) sociální oddělení - vedoucí sociálního oddělení	1
- sociální pracovnice	1,5
- účetní sociálního oddělení	1
3) oddělení sociální péče - vedoucí oddělení sociální péče	1
- pracovník sociální péče – koordinátor	1
- pracovník sociální péče (aktivizační činnosti)	7
- pracovník sociální péče (přímá péče)	17
- pracovník sociální péče (samostatné byty)	3
4) oddělení zdravotní péče - vedoucí oddělení zdravotní péče	1
- všeobecná sestra	6
- uklízečky	5,6
5) ekonomické oddělení - vedoucí ekonomického oddělení	1
- mzdová účetní	1
- skladová účetní	1
6) provozní oddělení - vedoucí provozního oddělení	1
- údržbář	3
- prádlena	2,6
7) oddělení stravování - vedoucí oddělení stravování	1
- kuchař	5

Počet pracovníků k 31.12.2011: 63 pracovníků

VZDĚLÁVÁNÍ ZAMĚSTNANCŮ

K 31.12.2011 pracovníci v sociálních službách a sociální pracovníci měli potvrzenou účast minimálně 24 i více hodin vzdělávání v rámci zákonné povinnosti. Vzdělávání probíhalo v souladu s potřebami zařízení. Jednalo se o akreditované kurzy, vzdělávací akce a stáže v zařízeních sociálních služeb našeho kraje. Provozní zaměstnanci se účastní školení podle konkrétní nabídky, která je projednávána vedením domova.

Pracovníci našeho zařízení mají možnost využít supervizi.

EKONOMICKÉ UKAZATELE

NÁKLADY A VÝNOSY ZA ROK 2011 (v tis. Kč)

spotřeba materiálu	3653
(- z toho potraviny)	2506
spotřeba energie	2600
opravy a udržování	945
služby, cestovné	1104
osobní náklady	19977
ostatní náklady	278
odpisy	2161
CELKOVÉ NÁKLADY	30718

úhrady klientů	14420
tržby zdr. pojišťoven	829
ostatní tržby	753
-z toho vedlejší činnost	457
dary	240
fondy organizace	1169
dotace SR provozní	7628
dotace SR účelové	0
dotace zřizovatele JMK	5954
CELK. VÝNOSY	30753

Výsledek hospodaření 35

Všechny provozní činnosti (stravování, praní prádla, údržba, úklid) jsou zajišťovány vlastními zaměstnanci. Z rozborů hospodaření jsme přesvědčeni, že toto nastavení je vhodnější než zajišťování těchto činností dodavatelskými firmami.

K zajištění provozu a zkvalitnění poskytovaných služeb byly v roce 2011 realizovány tyto stavební a investiční akce:

- montáž bazénové technologie, oprava bazénu, výměna fólie v bazénu
- oprava vodoinstalace rehabilitace
- nouzové osvětlení
- malování v budově Domova a v budově zámku
- oprava zámecké zdi a brány
- oprava střechy Domova a zámku, čištění rýn
- zakoupení osobního automobilu Renault Trafic
- zakoupení telefonní ústředny
- zakoupení nového plynového kotle do kuchyně
- kabeláž datových rozvodů PC a telefonů, montáž datových zásuvek

**DĚKUJEME VŠEM NAŠIM PŘÁTELŮM ZA JEJICH SPONZORSKÉ AKTIVITY
V ROCE 2011:**

- p. Svobodová, Brno
- p. Kopeček, Tavíkovice
- p. Jursová, Tavíkovice
- Auto JF Medlice
- Energo Třebíč
- Lékárna Znojmo
- Nadace ČEZ Dukovany

Tito dárci přispěli na kulturní akce klientů, klienti se například podívali na zahrádkářskou výstavu Věžky, do ZOO Hodonín, byla uhrazena doprava do Prahy na akci TV Nova Chceme žít s vámi, byly zakoupeny vstupenky na muzikál Popelka.

- Nadace KB Jistota – nákup křesel a chodítka
- dar z České televize na nákup televizí a antén